

## Innehåll

Inledning .....	2
Manuellt avslut.....	2
Automatiskt uttag.....	6



## Inledning

För korrekt uppdatering av t ex prognos och beställningspunkt på reservdelar, samt för avstämning av lagervärden i reservdelssystemet och huvudboken, skall månadsavslut göras på reservdelar vid varje månadsskifte.

Månadsavslut kan göras på 2 olika sätt, **manuellt eller automatiskt**, eller via en kombination av dessa. Nedan följer en kortfattad beskrivning av tillvägagångssätt.

## Manuellt avslut

A. *Kör prognosuppdatering för hela företaget via funktion 6100.*

Eftersom prognosuppdateringen kan ge en fellista bör man först kontrollera att utskriften kommer på rätt skrivare, genom att kalla upp funktionen och se efter längst nere till höger i skärmbilden. I nedanstående bild framgår att utskriften kommer som skärmkopia.

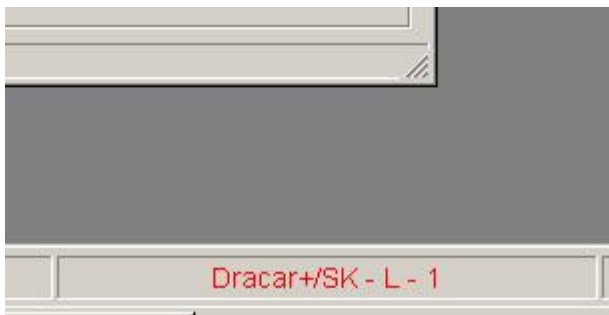

Om detta inte är rätt, gå in i funktion G200 och ändra till önskad skrivare.

I funktion 6100 framgår vilken månad som prognoskörning skall köras för.

# Effektiviseringskampanjen

Månadsavslut lager

www.adbdsi.com



OBS!

- Kan ej köras före den 25:e i aktuell månad.
- Om man missat en eller flera månader, går det bra att köra senare.
- Gäller alla lager, även om det som ovan står att man är på lager 2.
- Det går ej hoppa över en månad.

*B. Ta fram en lagervärdeslista på varje lager via funktion 5560.*

Kontrollera först, såsom beskrivits ovan, vilken skrivare utskriften kommer på.

Om man har flera lager och väljer SK för utskrift kan alla lager anfordra utskriften utan att fundera över vilken skriare utskriften kommer på, få upp den som en skärmkopia och därefter välja sin skrivare.

Därefter anfordrar man enligt nedan.

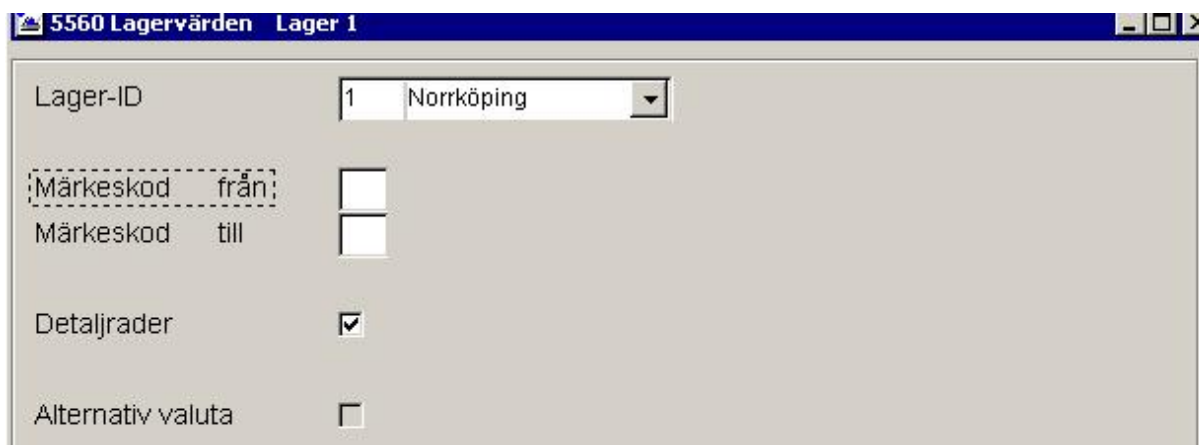

# Effektiviseringskampanjen

Månadsavslut lager

[www.adbdsi.com](http://www.adbdsi.com)

Man får då en lista med alla märkeskoder för lager 1. Listan kommer att visa alla reservdelar med varsin rad. Tar man bort markeringen för detaljrader kommer den lista som visar en sammanställning med totaler för varje märkeskod dvs en sida per märkeskod.



# Effektiviseringskampanjen

Månadsavslut lager

[www.adbdsi.com](http://www.adbdsi.com)

C. Ta fram nyckeltalen för varje lager via funktion 5580.

5580 Nyckeltal Lager 1

Dokument: SVR Nyckeltal

Märkeskod från  Lager-ID  1 Lager-ID

Märkeskod till  Lager-ID  Lager-ID

Lager-ID  Lager-ID

Lager-ID  Lager-ID

Glöm inte kontrollera vilken skrivare du får utskriften på. Se kommentarer till detta i punkt A och B ovan.



## Automatiskt uttag

För att undvika att man glömmet bort månadsavslutet kan det vara lämpligt lägga ner lite tid på att lägga upp automatiska körningar av funktionerna 6100, 5560 och 5580.

De automatiska körningarna lägges upp i funktion G010 på följande sätt.

6100. Prognosuppdatering.

Kontrollera först att utskriften från 6100 kommer som SK. Se kommentar i punkt A ovan.

Jobb namn	Prognosuppdat. Reservd.		
Bas	Veckodag	Dag i månaden	Funktion
Intervalltyp	4 Månadsvis	Köres	<input type="checkbox"/> Privat <input type="checkbox"/>
Start datum	2003-06-0	Senast datum	
Start tid	200	Senast kl	0
Minutintervall	0	N körningsdat	
Status sen jobb		N körningstid	0
		Namn	0

Rad Funk Stanna vid fel Sen St funk

<Start datum> skall sättas till den första dagen i den månad du nästa gång automatiskt vill köra prognoser. Ovan står det 2003-06-01 även om det tyvärr inte syns i bilden, eftersom man valt att visa fälten med en font som är för stor.

Notera att körningen läggs upp att start klockan 2.00 på natten. På så sätt är körningen klar när man kommer till arbetet på morgonen.

Efter registrering som ovan, klickar men i fliken <Dag i månaden>.



# Effektiviseringskampanjen

## Månadsavslut lager

www.adbdsi.com

Jobb namn: Prognosuppd. Reservd.

Bas | Veckodag | Dag i månaden | Funktion

1.	<input checked="" type="checkbox"/>	6.	<input type="checkbox"/>	11.	<input type="checkbox"/>	16.	<input type="checkbox"/>	21.	<input type="checkbox"/>	26.	<input type="checkbox"/>	31.	<input type="checkbox"/>
2.	<input type="checkbox"/>	7.	<input type="checkbox"/>	12.	<input type="checkbox"/>	17.	<input type="checkbox"/>	22.	<input type="checkbox"/>	27.	<input type="checkbox"/>		
3.	<input type="checkbox"/>	8.	<input type="checkbox"/>	13.	<input type="checkbox"/>	18.	<input type="checkbox"/>	23.	<input type="checkbox"/>	28.	<input type="checkbox"/>		
4.	<input type="checkbox"/>	9.	<input type="checkbox"/>	14.	<input type="checkbox"/>	19.	<input type="checkbox"/>	24.	<input type="checkbox"/>	29.	<input type="checkbox"/>		
5.	<input type="checkbox"/>	10.	<input type="checkbox"/>	15.	<input type="checkbox"/>	20.	<input type="checkbox"/>	25.	<input type="checkbox"/>	30.	<input type="checkbox"/>		

Rad Funk Stanna vid fel Sen St funk

Markera den första dagen i månaden och gå över i fliken <Funktion>.

Jobb namn: Prognosuppd. Reservd.

Bas | Veckodag | Dag i månaden | Funktion

Radnummer: 1

Funktion: 6100 61

Stanna vid fel:

Sen Status funktio:

Logg r Logg Felk Logg text LogJ

Tryck nu "F12" för att spara själva bakgrundsdefinitionen och komma över i angiven funktion.

6100 Prognosberäkning Lager 1 [G010 Bakgrundsjobb]

Månad: 5

Genom att därefter stänga funktionen via krysset uppe till höger i funktionsfönstret, blir bakgrundskörningen slutgiltigt upplagd för senare körning.

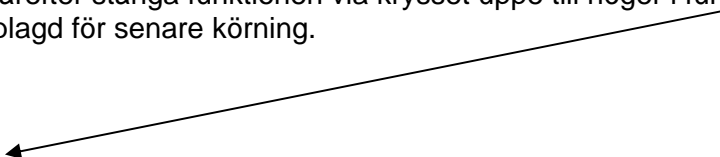

# Effektiviseringskampanjen

Månadsavslut lager

www.adbdsi.com



Svara därefter "Yes" till att spara bakgrundskörningen.



Som kvittens på an anfordran i G010 är korrekt kommer följande text i G010.

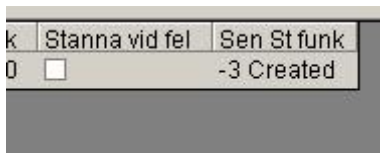

5560 Lagervärdesrapport. Per lager.

Anfordras på samma sätt som 6100, dvs med körning den första i varje månad.

När systemet växlar till skärmbilden för funktion 5560, skall nedanstående registreras.

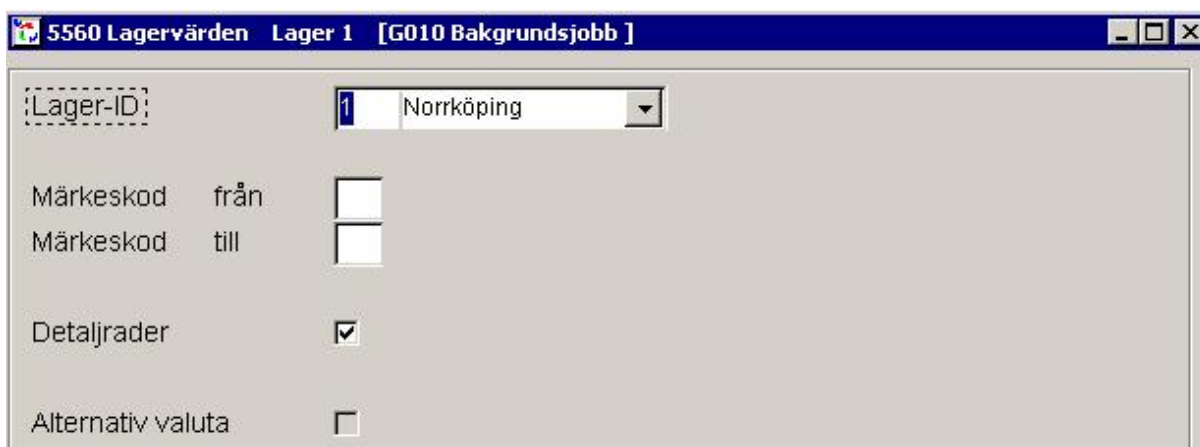

# Effektiviseringskampanjen

## Månadsavslut lager

www.adbdsi.com

5580 Nyckeltal.

Eftersom denna lista innehåller kolumner för <Denna månad> kan man inte anfordra körningarna till den första dagen varje månad, vilket tyvärr innebär mer arbete än för 6100 och 5560.

Man måste därför anfordra körning den sista varje månad och varje lager.

Lägg därför upp som nedan.

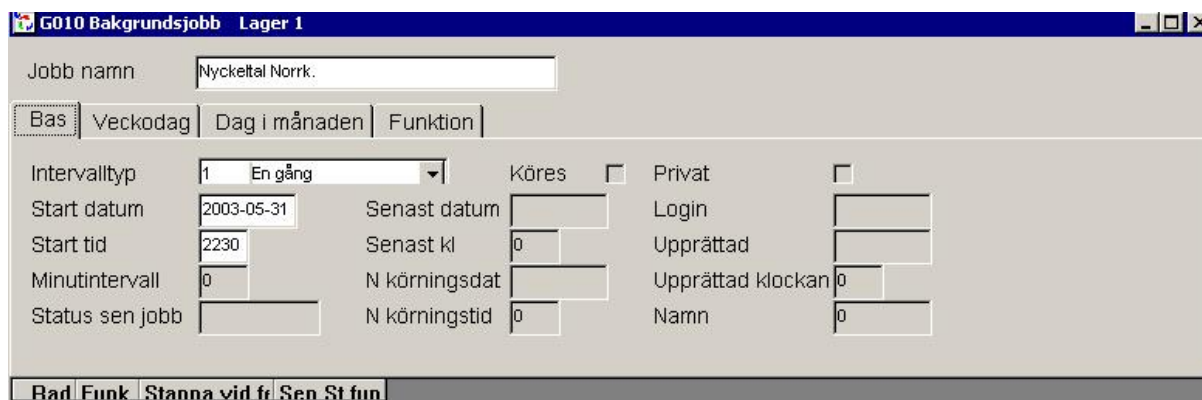

Jobb namn	Nyckeltal Norrk.		
Bas	Veckodag	Dag i månaden	Funktion
Intervalltyp	1 En gång	Köres	<input type="checkbox"/>
Start datum	2003-05-31	Privat	<input type="checkbox"/>
Start tid	2230	Senast datum	
Minutintervall	0	Senast kl	0
Status sen jobb		N körningsdat	
		N körningstid	0
		Login	
		Upprättad	
		Upprättad klockan	0
		Namn	0

och fortsatt därefter såsom tidigare beskrivits.

Kontroll av tidigare upplagda bakgrundskörningar.

Gå in i funktion G010 och klicka i kikaren



för att få upp följande bild. Klicka i <Sök>.



# Effektiviseringskampanjen

## Månadsavslut lager

www.abdsi.com

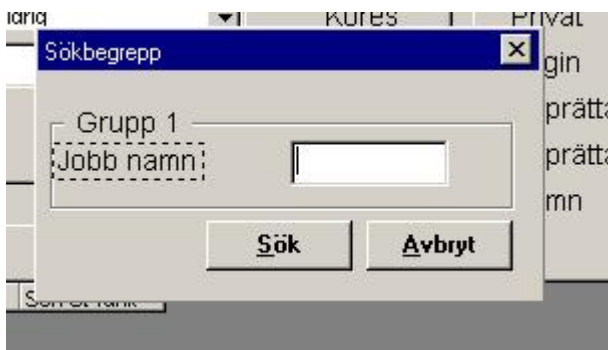

Varvid följande resultat visas.

Kör	Jobb namn	Namn	Nästa dat	Nästa tid	Sen datum	In
<input type="checkbox"/>	Lagervärden norrck.	25	2003-06-01	250		4
<input type="checkbox"/>	Nyckeltal Norrk.	26	2003-05-31	2230		1
<input type="checkbox"/>	Prognosuppdät. Reservd.	23	2003-06-01	200		4

Lagervärden (5560), nyckeltal (5580) och prognosuppdatering (6100) är anfordrade. Nästa körningsdatum och klockslag framgår av svaret. Önskas ytterligare upplysningar klickar man i respektive rad för att få ytterligare detaljer. Växla flik vid behov.

Observera att endast det login som anfordrat körningen kan ta bort den.

Utskrift av utskrifter från bakgrundskörningar.



# Effektiviseringskampanjen

Månadsavslut lager

www.adbdsi.com

Om man har skrivare definierad i G200 för utskrift av ovanstående dokument, kommer utskrifterna att läggas up på dessa i samband med körningen. De sparas dessutom i systemet för efterföljande återutskrift via funktion G100. Har man definierat utskrifterna till "SK" dvs skärmkopia, får man ingen utskrift på skrivare men kan i efterhand skriva ut via G100.

Vid definition av utskrift i G200 kan och bör man ge utskriften ett "Arkivnamn". På så sätt är det enklare finna dem i G100.

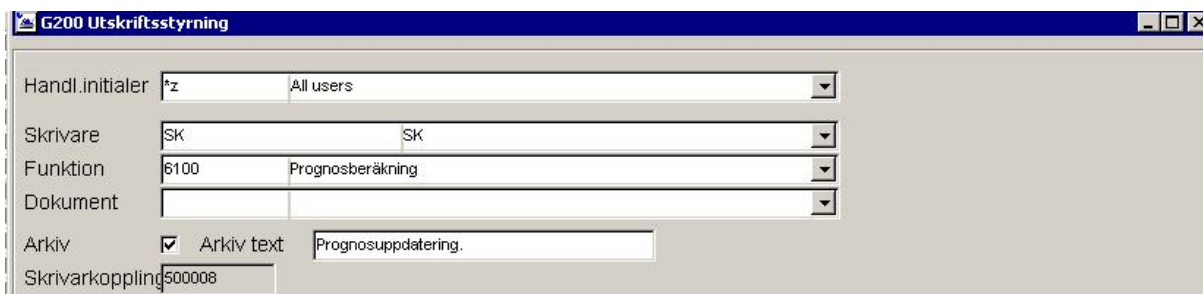

G200 Utskriftsstyrning

Handl.initialer fz All users

Skrivare SK SK

Funktion 6100 Prognosberäkning

Dokument

Arkiv  Arkiv text Prognosuppdatering.

Skrivarkoppling 500008

Utskrifterna från 6100 och 5560 sker med funktionsnumret som nyckel, men för 5580 med dokumentet som nyckel.

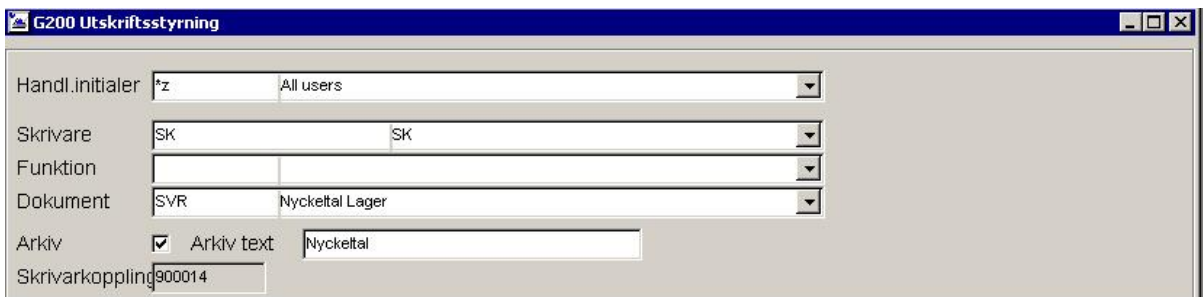

G200 Utskriftsstyrning

Handl.initialer fz All users

Skrivare SK SK

Funktion

Dokument SVR Nyckeltal Lager

Arkiv  Arkiv text Nyckeltal

Skrivarkoppling 900014

Utskrift i efterhand sker i G100. Har man definierat utskriften såsom en arkiverad utskrift finner man de egna utskrifterna som nedan.



# Effektiviseringskampanjen

Månadsavslut lager

[www.adbdsi.com](http://www.adbdsi.com)

Sökbegrepp

Datumintervall

Från datum 2003-05-07 Till datum 2003-05-07

Från tid 0 Till tid 2359

Skriv detaljer

Typ av utskrift Archived print

Arkiv text

Status

Login adm Inkl.JDC

Funktion

Mall

Sök Avbryt

